任务 1

1. 页面中的输入为什么会与数据库查询有关

本次实验基于本地搭建的 DVWA 漏洞靶机，所有用户账号、密码、ID 数据，全部集中存储在 DVWA 后端的 MySQL 数据库中。实验网页本身仅提供 ID 输入框、数据回显展示的交互界面，不会本地留存任何用户信息。

当我们在 DVWA 的 SQL 注入测试页面输入 ID 内容、提交查询时，页面无法自己生成匹配数据，必须向后端数据库发起检索请求，调取对应 ID 的用户记录，才能在页面输出展示结果,因此页面输入行为,必然和数据库查询行为直接绑定。

2. 一个最小业务链路是什么

贴合 DVWA 实验的最小完整业务链路：

用户输入 ID 查询条件 → 后端拼接生成原生 SQL 语句 → 数据库解析 SQL 并执行查询 → 数据库匹配数据返回 → 页面回显输出查询差异

最简标准链路：输入条件 → 数据库查询 → 返回结果

3. 用户输入是如何进入查询条件的

在 DVWA Low 等级 SQL 注入环境中，后端代码完全没有防护校验机制。

我们在浏览器 localhost 访问的输入框中填写任意字符、点击提交后，输入内容会直接完整传递到后端服务；后端不做任何过滤、转义、拦截，直接把用户输入的字符串，原样拼接到预设的 SQL 查询语句的 WHERE 条件位置，用户输入直接成为 SQL 查询命令的一部分。

4. 为什么这为 SQL 注入创造了可能性

作业核心主线明确：SQL 注入根源是查询结构被污染，而非特殊字符本身危险。DVWA Low 难度下，输入和 SQL 查询代码完全没有做结构分离，程序把用户输入内容，单纯当作普通文本拼接到语句，而非仅当作纯数据处理。

正常合规输入只会触发单条用户数据查询；但攻击者可以输入带 SQL 语法的恶意构造内容，这些内容会直接修改、破坏原本固定的 SQL 查询结构，被数据库当作系统指令执行，最终篡改查询逻辑、脱库、越权访问，直接给 SQL 注入攻击创造了完整的利用条件。

任务 2

1. 实验页面与实验目标

本次实验页面为 DVWA（Damn Vulnerable Web Application）漏洞演练平台的 SQL Injection Low 难度关卡。

实验目标：观察低防护等级下网页 SQL 注入漏洞的表现，对比正常查询与注入攻击输入的页面差异，理解无任何输入过滤时 SQL 注入漏洞的直观危害与执行逻辑。

2. 普通输入与异常输入对比

普通合法输入：输入合规的用户 ID 数字，例如 1、2、3，仅传入纯数字查询参数。

异常注入输入：输入带有 SQL 语法的恶意特殊字符与语句，例如 1'、1' or '1'='1 这类构造的注入 payload。

3. 返回结果的差异

普通输入结果：仅返回对应单个 ID 的指定用户数据，只会展示 1 条匹配的用户账号、信息记录，查询范围符合业务预期。

异常注入输入结果：
输入 1'：页面爆出原生 SQL 数据库报错，暴露后台 SQL 语句结构信息；
输入 1' or '1'='1：页面直接返回数据库中全部、所有用户的完整数据记录，不受原本 ID 单条查询的限制。
4. 为什么这种差异不像 “正常查询变化”
正常的合法查询，只会随着输入 ID 的变化，切换展示单条不同的指定用户数据，输出条数、展示逻辑始终稳定可控。
而注入攻击带来的结果变化是反常的：既会直接泄露后台数据库报错代码，又能一次性越权获取全部数据，完全超出了该页面原本 “单 ID 查单用户” 的业务功能范围。
这种异常现象说明：后端代码没有对用户输入做任何校验、转义与过滤，直接将用户输入拼接到 SQL 语句执行，用户输入可以直接改变原有 SQL 语句的执行逻辑，证明页面存在可被利用的 SQL 注入高危漏洞。

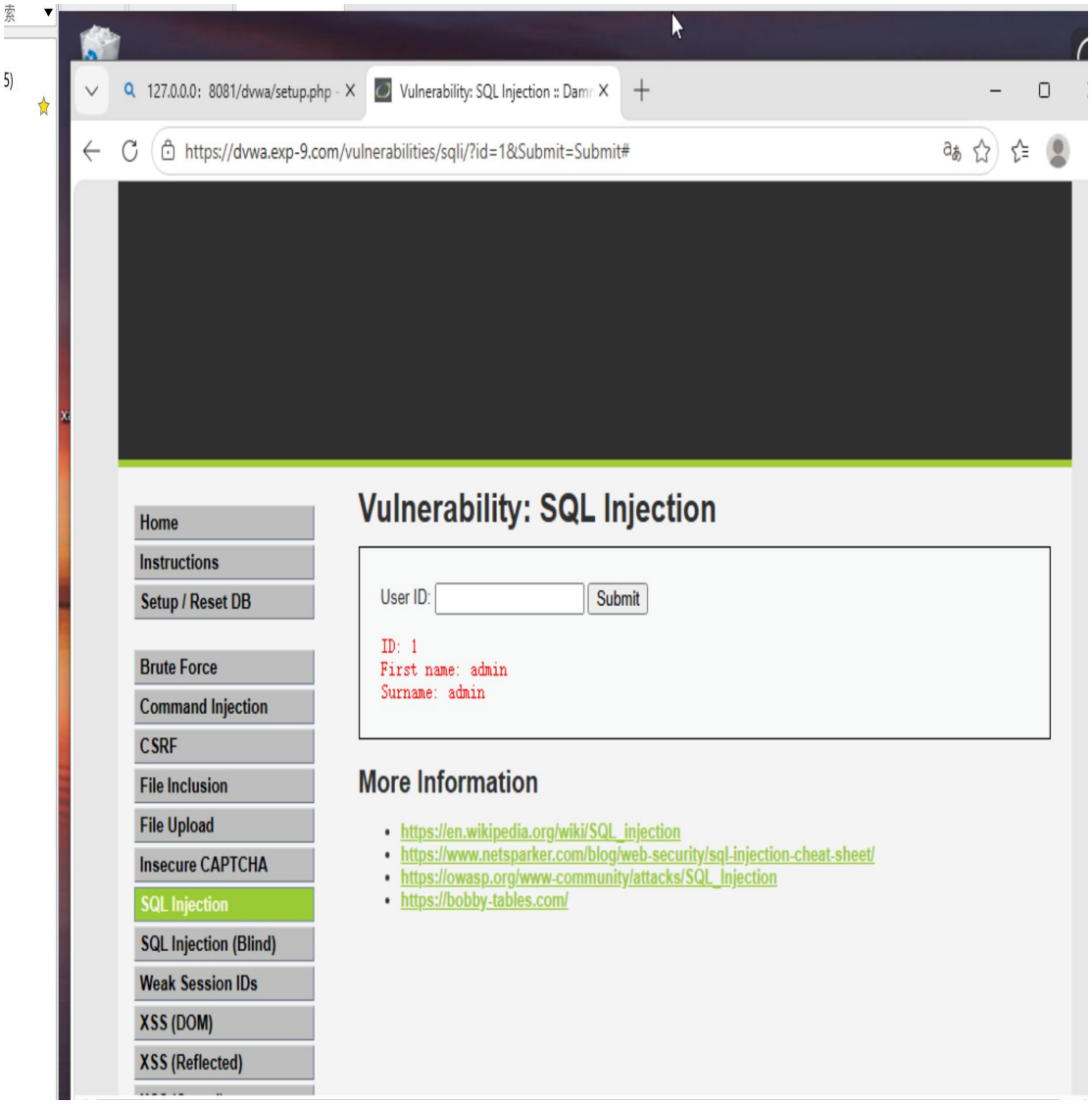

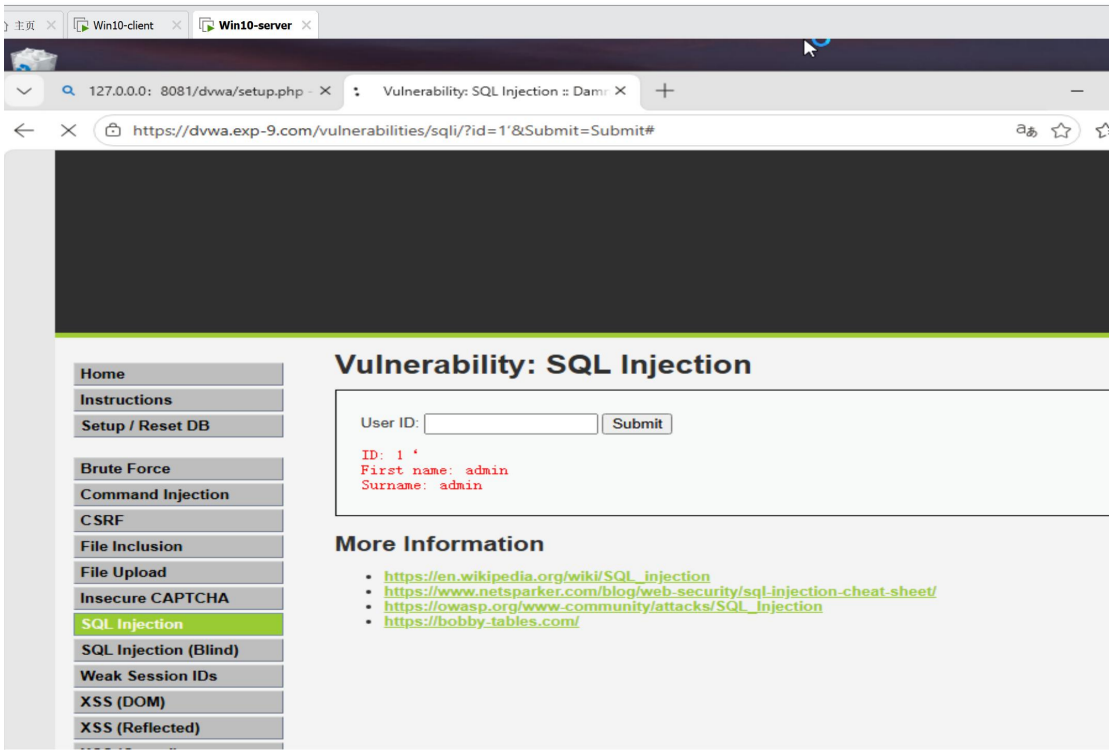

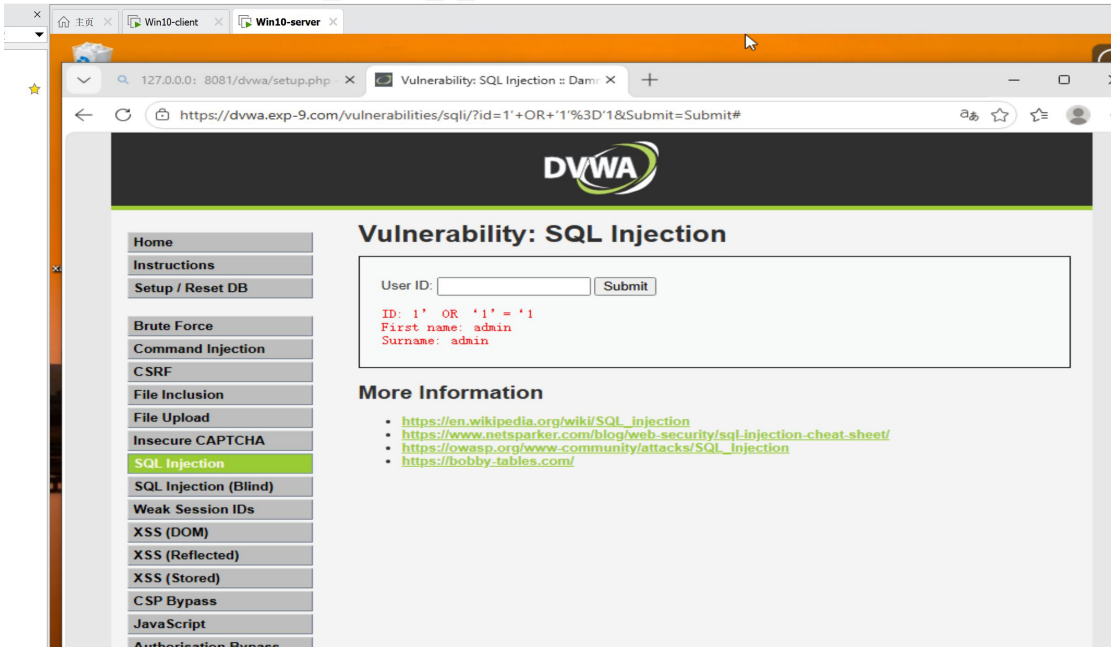

任务 3

1. 输入如何进入查询结构

完整贴合作业主线链路：输入→拼接→解析→执行→回显 / 行为差异

在 DVWA 靶场环境中，用户在浏览器页面输入自定义内容，提交请求后，输入数据直接传递到后端服务器；

后端未做数据与代码的隔离，直接将用户输入的字符串拼接嵌入到预设的 SQL 语句骨架中，让原本仅作为数据的用户输入，直接变成了 SQL 查询语法结构的一部分；

随后数据库对拼接完成的完整 SQL 语句进行语法解析、执行查询，最后将匹配的数据结果回显到页面，产生可观测的行为差异。
2. 为什么根因是 “结构被污染” 而不是 “字符本身危险”
单引号、or、注释符等特殊字符本身没有任何攻击属性，正常合法的业务数据里也完全可以包含这些字符。
SQL 注入真正的根源，是程序没有区分 SQL 代码结构和用户输入数据，把外部可控输入直接当作 SQL 代码结构的一部分来解析执行，污染了原本固定、安全的查询语法框架。
如果做好结构与数据分离，无论用户输入任何特殊字符，都只会被当作纯普通数据处理，无法改变 SQL 语句的执行逻辑，也就不会产生注入漏洞。
3. Low 与 Medium 的差异在哪里
Low 等级：无任何输入过滤与转义，直接拼接原始用户输入到 SQL 语句，GET 请求直接传参，防护完全为零，注入难度极低，攻击 payload 可直接生效。
Medium 等级：做了基础简单防护，采用下拉选择框限制前端输入，后端增加了基础特殊字符转义、简单过滤，同时把 GET 请求改为 POST 请求，隐藏了 URL 参数；
但防护仅为表层输入拦截，并未修复底层拼接漏洞与结构分离问题，只是提升了注入门槛，依然可以绕过防护实现注入。
4. 普通 SQL 注入与盲注（Blind SQL Injection）的差异
普通 SQL 注入：数据库执行结果会直接明文回显在前端页面，可以直接看到报错信息、完整数据内容，攻击者可以直观判断注入是否成功、直接获取泄露的数据。
盲注（Blind SQL Injection）：页面不会返回数据库数据、也不会爆出 SQL 报错，只能依靠页面布尔状态变化（正常 / 异常页面）、响应时间延迟来判断 SQL 语句的真假，攻击者无法直接看到返回结果，需要逐位猜解数据，攻击过程更隐蔽、难度更高。
5. 为什么盲注和普通注入根因相同，但证据形式不同
二者核心根本成因完全一致：都是后端代码直接拼接用户输入、查询结构被污染，没有做到代码与数据分离，存在 SQL 注入漏洞。
二者区别仅在于页面反馈的证据形式：普通注入有直接数据、报错作为显性证据；盲注没有直接数据输出，仅能通过页面微小差异、响应延迟作为隐性判断证据。

二、强制判断题解答
SQL 注入的根因
正确选项：B. 输入进入了不该进入的查询结构
理由：危险字符只是攻击利用的载体，真正核心漏洞是用户可控数据越界修改、污染了 SQL 语法结构，而非字符本身自带危险性。
Blind SQL Injection 和普通 SQL 注入的最大差异
核心差异：页面是否直接回显数据库查询数据与报错信息
普通注入可直接获取返回结果，盲注无直接数据回显，仅能通过页面状态、响应时间间接推断数据。

任务 4

1. 参数化查询
解决问题：从根源杜绝 SQL 注入漏洞。将 SQL 语句的代码结构和用户输入数据做强制分离，预定义 SQL 指令模板，用户输入永远只会被当作纯普通数据解析，绝对无法修改、污染原有 SQL 的查询语法结构。
防护层级：根因层防护，是最核心、最治本的防护手段，直接阻断 “输入污染查询结构” 这一注入根本成因。
2. 输入校验
解决问题：在用户输入进入后端、进入数据库链路之前，提前对输入内容做合法性校验、格式匹配、白名单过滤，拒绝不符合业务规则的异常字符、恶意格式输入，缩小可被利用的攻击暴露面。
防护层级：暴露面防护，属于前置入口防护，降低恶意输入到达 SQL 拼接环节的概率，作为辅助加固手段。
3. 错误处理
解决问题：关闭数据库详细报错回显，统一设置通用模糊错误页面。避免攻击者通过原生 SQL 报错，获取数据库结构、字段名、表名、代码细节等关键信息，防止攻击者借助报错信息判断注入点、构造精准攻击语句。
防护层级：暴露面防护，隐藏系统敏感细节，大幅降低盲注、报错注入的攻击成功率，增加攻击难度。
4. 最小权限原则
解决问题：给网站业务使用的数据库账号，仅分配刚好满足业务运行的最低必要权限，禁止使用最高管理员 root 权限。即使发生 SQL 注入漏洞，攻击者也只能访问有限数据，无法删库、篡改全库数据、拿下服务器最高权限，极大收缩攻击造成的破坏范围。
防护层级：后果范围防护，属于最后兜底的纵深防护，漏洞被突破后，限制攻击的最终危害上限。
5. 补充防护措施：额外纵深加固
防护措施：部署 Web 应用防火墙（WAF）、定期漏洞扫描、数据库语句审计、禁止数据库对外公网直接暴露、定期安全代码审计。
解决问题：多层叠加防御，拦截已知注入攻击 payload，及时发现遗留漏洞，形成完整防护闭环。
防护层级：全链路纵深防护，同时覆盖暴露面、攻击拦截、事后审计多个维度。

收口项 1：SQL 注入因果链/防护关系图

序号	链路环节	环节详细说明	漏洞因果逻辑	对应防护控制点	防护层级与效果
1	输入点	页面输入框、URL 参数、请求接口等，接收用户所有可控外部输入	攻击者可在此植入恶意 SQL 注入载荷，攻击的起始入口	输入白名单校验、非法字符过滤、入口流量检测	暴露面防护，提前拦截异常恶意输入，从源头降低攻击可能性
2	查询构造	后端开发直接将用户输入字符串，与预设	**核心根因：用户可控输入污染**	参数化预编译查询（核	根源层防护，强制分离 SQL 代码结

序号	链路环节	环节详细说明	漏洞因果逻辑	对应防护控制点	防护层级与效果
		SQL 语句进行拼接组装	**了 SQL 查询本身的语法结构**	心防护）	构与用户数据，彻底杜绝结构污染，根治注入
3	数据库解析 / 执行	数据库将拼接完成的完整语句，当作合法 SQL 代码解析并运行	恶意 SQL 逻辑被执行，实现越权查数据、篡改、删除等非法操作	数据库账号最小权限配置	兜底后果防护，限制执行后的最大破坏范围，避免严重灾难
4	结果差异或行为证据	普通注入：页面直接返回额外数据、原生 SQL 报错盲注：页面内容、状态、响应时间出现细微差异	攻击者通过这些外露特征，判断注入是否成功、进一步构造攻击	统一通用错误页面、关闭数据库详细报错回显	隐藏证据防护，消除攻击者的判断依据，大幅提升攻击难度
5	根因判断	注入发生的本质，从来不是特殊字符本身危险，而是**可控输入入侵、破坏了查询结构边界**	所有防护都要围绕 “隔离结构与数据” 设计，而非单纯封禁字符	安全开发规范、代码审计	认知与体系防护，建立正确漏洞防护思路，避免无效黑名单防护

收口项 2：学生自评表

我本章最清楚的一点是什么？
我最清楚的核心知识点是：SQL 注入的根本成因，不是特殊字符本身有危险性，而是用户可控输入污染了 SQL 查询结构；同时也完整掌握了从输入、拼接、执行到防护的完整因果链路，理解了参数化查询是根治注入的核心手段。
我最容易混淆的一点是什么？
最容易混淆的内容是普通 SQL 注入与盲注的深层区别，以及 DVWA 中 Low 等级与 Medium 等级防护思路的本质差异，一开始容易误以为字符过滤就能彻底修复漏洞。
我本次作业中哪一段最需要教师复核？
盲注与普通注入根因一致、证据形式不同的相关论述，还有 Low 与 Medium 防护差异对比的部分，希望老师可以帮忙复核概念准确性。
如果重做一次，我会优先改哪一部分？
如果重做本次作业，我会优先优化收口项因果防护关系表，进一步细化攻击链路和防护手段的一一对应逻辑，让因果关系体现得更加直观严谨。

收口项 3：AI 输出审核与人工复核记录

本作业哪些内容使用过 AI 辅助

本次作业的整体框架梳理、知识点语言组织、因果链路表格制作、防护措施总结部分，使用了 AI 辅助整理。

哪些判断是你自己复核后保留的

SQL 注入根因判定、判断题选项结论、DVWA 靶场环境相关结论、攻击与防护的层级划分，均为本人人工核对知识点、结合实验实操后确认保留的判断。

哪些内容你发现 AI 输出不准确并进行了修正

修正了 AI 最初将特殊字符定义为注入根源的错误表述；修正了防护层级划分混乱的问题；删除了脱离 DVWA 本地授权实验环境的无关内容，全部贴合课程主线要求改写。

你最终如何确认结论和证据是一一对应的

对照课程给出的作业主线、得分要点、三档评分标准，逐环节匹配实验现象与理论结论；结合 DVWA 实操复现的结果，逐条核对逻辑闭环，确认所有结论都有对应的实验现象与理论证据支撑，前后逻辑统一、没有矛盾。